

Stadt Wriezen  
**vorhabenbezogener Bebauungsplan**  
**„Biogasanlage Thöringswerder“**

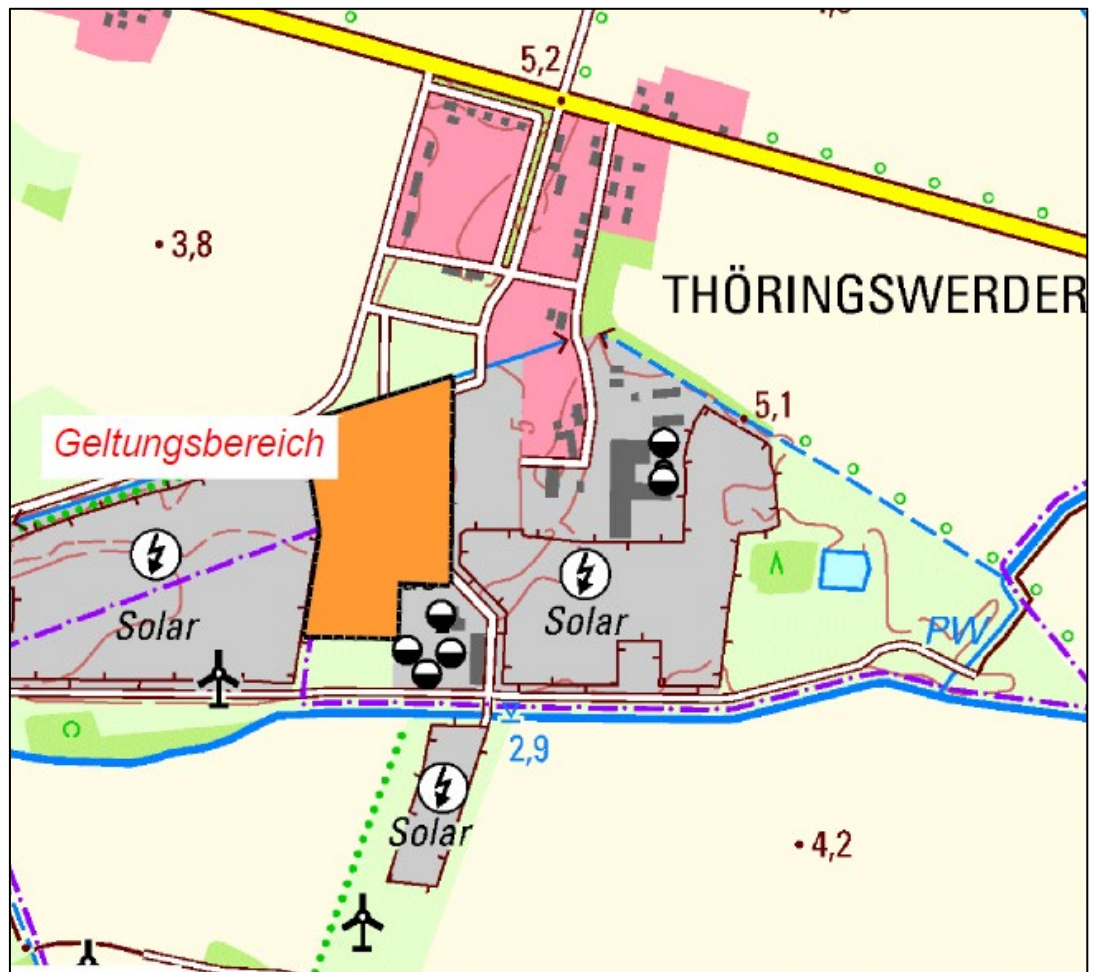

**Artenschutzfachbeitrag**

Entwurf, Januar 2025

## Inhaltsverzeichnis

<b>1. EINLEITUNG</b> .....	2
1.1 Anlass und Aufgabenstellung.....	2
1.2 Untersuchungsraum und Datengrundlagen .....	3
1.3 Methodisches Vorgehen und Begriffsbestimmungen .....	4
1.4 Gegebenheiten, die artenschutzrechtliche Probleme erwarten lassen könnten .....	5
1.5 Relevanzprüfung .....	6
<b>2. WIRKUNGEN DES VORHABENS</b> .....	9
2.1 Bau-, anlage- und betriebsbedingte Wirkfaktoren/Wirkprozesse .....	9
<b>3. BESTAND SOWIE DARSTELLUNG DER BETROFFENHEIT DER ARTEN</b> .....	12
3.1 Arten nach Anhang IV der FFH-Richtlinie.....	12
3.1.1 Pflanzenarten.....	12
3.1.1 Tierarten.....	12
3.2 Bestand und Betroffenheit der Europäischen Vogelarten.nach Art. 1 der Vogelschutz- Richtlinie Brutvögel.....	21
<b>4. MAßNAHMEN ZUR VERMEIDUNG UND ZUR SICHERUNG DER KONTINUIERLICHEN ÖKOLOGISCHEN FUNKTIONALITÄT</b> .....	23
4.1 Maßnahmen zur Vermeidung.....	23
4.2 Maßnahmen zur Sicherung der kontinuierlichen ökol. Funktionen .....	23
<b>5. FAZIT</b> .....	24
<b>LITERATURVERZEICHNIS</b> .....	25

## **1. Einleitung**

### **1.1 Anlass und Aufgabenstellung**

Die Stadtverordnetenversammlung der Stadt Wriezen hat in der Sitzung am 21.03.2024 den Aufstellungsbeschluss für den vorhabenbezogenen Bebauungsplan „Biogasanlage Thöringswerder“ gefasst.

Da die in der FFH-Richtlinie und der Vogelschutzrichtlinie vorgegebenen artenschutzrechtlichen Verbote auf der nationalen Ebene in die Vorschrift des § 44 BNatSchG aufgenommen wurden, ist dieses Vorhaben entsprechend auf seine Zulässigkeit zu prüfen. Zu untersuchen sind insbesondere die direkten Wirkungen des Vorhabens auf besonders und streng geschützte Arten sowie die mittelbaren Auswirkungen durch stoffliche Immissionen, Lärm und andere Störreize.

In dem vorliegenden Artenschutzfachbeitrag werden die artenschutzrechtlichen Verbotstatbestände nach § 44 Abs. 1 i. V. m. Abs. 5 BNatSchG bezüglich der gemeinschaftsrechtlich geschützten Arten (alle europäischen Vogelarten sowie Arten des Anhangs IV FFH-Richtlinie), die durch das Vorhaben erfüllt werden können, ermittelt und dargestellt.

## 1.2 Untersuchungsraum und Datengrundlagen

Der Planungsraum umfasst das Betriebsgelände der bestehenden Biogasanlage am südlichen Ortsrand von Thöringswerder.

Die nächstgelegene betriebsfremde Wohnnutzung befindet sich etwa 170 m nördlich des Geltungsbereiches.

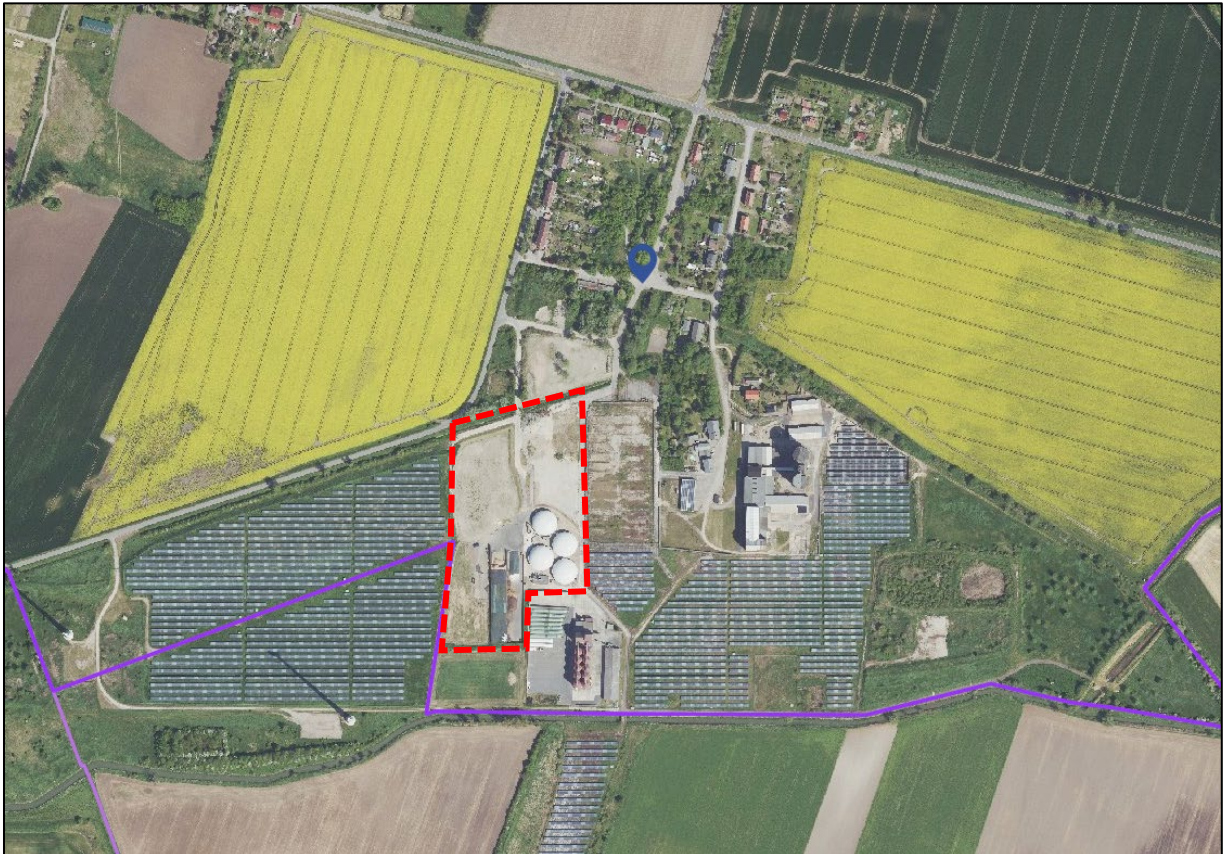

**Abbildung 1:** Luftbild mit Grenzen des einbezogenen Planungsraumes;  
(Quelle: <https://www.google.de>, Stand: 2023)

Die Topografie des Planungsraumes ist mit einem Höhenniveau von 6 bis 7 m NHN als eben zu bezeichnen.

Der Geltungsbereich ist frei von Wertbiotopen oder Biotopen mit einer besonderen Bedeutung für den Arten- oder Biotopschutz. Gewässer werden nicht in Anspruch genommen.

Die verkehrliche Erschließung wird ausgehend von der nördlich verlaufenden Straße „Thöringswerder“ über eine bestehende Zufahrt zum Betriebsgelände abgesichert.

Im Rahmen dieser speziellen artenschutzrechtlichen Prüfung wird unter Berücksichtigung der zu erwartenden Wirkungen nach gutachterlicher Einschätzung daher der Geltungsbereich des Bebauungsplans einschließlich eines Zusatzkorridors von 50 m als Grenze des Untersuchungsraumes gewählt. Auswirkungen über diesen Bereich sind vorhabenbedingt aufgrund des zu erwartenden Wirkgefüges nicht ableitbar.

### 1.3 Methodisches Vorgehen und Begriffsbestimmungen

Methodisches Vorgehen und Begriffsabgrenzungen der nachfolgenden Untersuchung stützen sich auf den Leitfaden „Hinweise zum gesetzlichen Artenschutz gemäß § 44 Bundesnaturschutzgesetz auf Ebene der Bauleitplanung“. Folgende Themenkomplexe sind bei der Prüfung der Verbotstatbestände zu berücksichtigen bzw. zu untersuchen:

- Pflanzenarten des Anhangs IV der FFH-Richtlinie
- Tierarten des Anhangs IV der FFH-Richtlinie
- Europäische Vogelarten nach Art. 1 der Vogelschutzrichtlinie (EG-VSchRL), insbesondere Brutvögel
- die darüber hinaus nach nationalem Recht "streng geschützten Arten" gemäß BNatSchG.

Die Entscheidung über die tatsächliche Verletzung artenschutzrechtlicher Verbotstatbestände basiert auf drei wesentliche Kriterien:

- die relevanten Wirkfaktoren des o. g. Vorhabens
- deren maximale Wirkreichweiten
- die Empfindlichkeiten von Arten innerhalb des festgelegten Untersuchungsraumes.

Sofern sich alle drei Parameter überlagern, droht ein Verstoß gegen die artenschutzrechtlichen Verbotstatbestände des § 44 Abs. 1 BNatSchG.

## 1.4 Gegebenheiten, die artenschutzrechtliche Probleme erwarten lassen könnten

<b>Checkliste:</b>		
<b>Gegebenheiten, die artenschutzrechtliche Probleme erwarten lassen könnten</b>		
<b>Gegebenheiten</b>	<b>Ja</b>	<b>Nein</b>
Das Bauvorhaben liegt innerhalb oder angrenzend (innerhalb von 300 m) an folgenden Bereichen		
<ul style="list-style-type: none"> <li>Wald</li> </ul>		x
<ul style="list-style-type: none"> <li>Gesetzlich geschützte Biotope</li> </ul>		x
<ul style="list-style-type: none"> <li>Lebensraumtypen FFH (Flora-Fauna-Habitat-Richtlinie)</li> </ul>		x
<ul style="list-style-type: none"> <li>Grundwasserabhängige Ökosysteme</li> </ul>	x	
<ul style="list-style-type: none"> <li>Ehemalige Rieselfelder</li> </ul>		x
<ul style="list-style-type: none"> <li>Schutzgebiete nach Naturschutzrecht (inklusive Natura 2000)</li> </ul>		x
Für das Vorhaben liegen konkrete Hinweise auf ein Vorkommen artenschutzrechtlich relevanter Arten vor (bzw. Naturschutzverbände, vorhandene Kartierungen, etc.)		x
Konkrete Hinweise vor Ort lassen auf ein Vorkommen bestimmter Arten/ Artengruppen schließen (bspw. Kots Spuren, Fraßspuren, tote Individuen, Nester, etc.)	x	
Das Bauvorhaben weist folgende Eigenschaften auf:		
<ul style="list-style-type: none"> <li>Es handelt sich um ein Gebäude, das älter als fünfzig Jahre ist</li> </ul>		x
<ul style="list-style-type: none"> <li>Spalten in Fassaden, Querfugen, zerstörte oder offene Fenster, etc.</li> </ul>		x
<ul style="list-style-type: none"> <li>Erhöhte Lichtemissionen (insbesondere Beleuchtungseinrichtungen, deren Licht in den Himmel oder in den baurechtlichen Außenbereich strahlt oder reflektiert wird)</li> </ul>	x	
<ul style="list-style-type: none"> <li>Erhöhte Lärmemission (je nach Art oberhalb von 47 db(A) (Garniel et al. 2007))</li> </ul>		x
<ul style="list-style-type: none"> <li>Potenzielle Tierfallen (Schächte, Rückhaltebecken Glasscheiben, (Frei-)Leitungen)</li> </ul>		x
<b>Gegebenheiten</b>	<b>Ja</b>	<b>Nein</b>
Das Vorhaben überplant folgende Strukturen oder grenzt daran an (300 m):		
<ul style="list-style-type: none"> <li>Gehölzbestände (ab ca. 30 Jahre)</li> </ul>		x
<ul style="list-style-type: none"> <li>Baumbestand mit Höhlen, Spalten oder Horsten</li> </ul>		x
<ul style="list-style-type: none"> <li>Dicht gewachsene Hecken und/ oder Gebüsche</li> </ul>		x
<ul style="list-style-type: none"> <li>Gewässer</li> </ul>	x	
<ul style="list-style-type: none"> <li>Waldränder</li> </ul>		x
<ul style="list-style-type: none"> <li>Bahndämme</li> </ul>		x
<ul style="list-style-type: none"> <li>Brachflächen/ Ruderalflächen</li> </ul>		x
<ul style="list-style-type: none"> <li>Kiesgruben oder ähnliches</li> </ul>		x

## 1.5 Relevanzprüfung

Im Rahmen der Relevanzprüfung werden die Arten „herausgefiltert“, für die eine Betroffenheit hinsichtlich der Verbotstatbestände mit hinreichender Sicherheit ausgeschlossen werden kann und die daher einer artenschutzrechtlichen Prüfung nicht mehr unterzogen werden müssen.

Dies sind Arten,

- die im Land Brandenburg gemäß Roter Liste ausgestorben oder verschollen sind und deren Auftreten in Brandenburg in naher Zukunft unwahrscheinlich erscheint,
- die nachgewiesenermaßen im Naturraum nicht vorkommen,
- die auf Grund ihrer Lebensraumsprüche und der vorhandenen Habitatstrukturen im Wirkraum des Vorhabens nicht vorkommen können (z. B. Fehlen von für die Arten notwendigen Habitaten wie Regenmoore, Wälder, Gewässer etc.),
- bei denen sich Beeinträchtigungen (bau-, anlage- und betriebsbedingt) auf Grund der geringen Auswirkungen des Vorhabens ausschließen lassen.

### Fauna

#### **Säugetiere**

Lebensräume von Kleinsäugetern, wie der Haselmaus (*Muscardinus avellanarius*) und des Europäischen Feldhamsters (*Cricetus cricetus*), befinden sich nicht innerhalb des Untersuchungsraums.

Für Biber (*Castor fiber*) und Eurasischer Fischotter (*Lutra lutra*) ergibt sich wirkbedingt kein erhöhter Untersuchungsbedarf. Gewässer, die sich als Habitat eignen, sind durch die vorliegende Planung nicht betroffen. Lebensräume der beiden Arten werden von dem geplanten Vorhaben somit nicht berührt.

#### *Fledermäuse*

Winterquartiere von Fledermäusen (*Microchiroptera*), wie Keller, Höhlen, Gewölbe mit einer hohen Luftfeuchtigkeit sowie einer konstant niedrigen Temperatur von 2 bis 5 Grad, befinden sich nicht innerhalb des Geltungsbereichs. Natürliche Sommerquartiere der europäischen Fledermäuse sind enge Ritzen sowie Hohlräume, Spalten hinter abplatzender Borke, Baumhöhlen oder Stammrisse. Andere Arten siedeln vorrangig in Spalten von Felsen und Höhlen. Teilweise werden auch aufgelassene Gebäude besiedelt. Solche Habitatstrukturen befinden sich nicht innerhalb des Geltungsbereiches des in Rede stehenden Vorhabens.

## Reptilien

Die Zauneidechse (*Lacerta agilis*) reguliert ihre Körpertemperatur, wie alle Reptilien, über das Aufsuchen unterschiedlich temperierter Orte. Sie sind somit auf strukturreiche Habitats, mit Bereichen unterschiedlicher Sonneneinstrahlung, Vegetation, Relief sowie Feuchtigkeit etc. angewiesen.

Sie besiedelt Dünengebiete, Heiden, Halbtrocken- und Trockenrasen, Waldränder, Feldraine, sonnenexponierte Böschungen aller Art (Eisenbahndämme, Wegränder), Ruderalfluren, Abgrabungsflächen sowie verschiedenste Aufschlüsse und Brachen. Die besiedelten Flächen weisen eine sonnenexponierte Lage, ein lockeres, gut drainiertes Substrat, unbewachsene Teilflächen mit geeigneten Eiablageflächen, spärlich bis mittelstarke Vegetation sowie das Vorhandensein von Kleinstrukturen wie Steine, Totholz als Sonnenplätze auf.

Innerhalb des sonstigen Sondergebietes sind keine Vorzugslebensräume oder potenzielle Winterquartiere vorhanden. Ein Einwandern aus den umliegenden Freiflächen-Photovoltaikanlagen oder anderen Habitatstrukturen im Umfeld ist jedoch nicht auszuschließen.

**Eine Betroffenheit von Reptilien ist näher zu untersuchen.**

## Amphibien

Amphibien sind auf feuchte, schattige Lebensräume und Rückzugsmöglichkeiten angewiesen.

Die Kreuzkröte (*Bufo calamita*) lebt in Sand- und Kiesgruben, Industriebrachen und Bergbaufolgelandschaften.

Die Knoblauchkröte präferiert lockere, lose Böden wie z.B. Sandheiden, Magerrasen, Trockenrasen, Spargelböden und Binnendünen. Das Vorkommen dieser Arten im Planungsraum ist somit sehr unwahrscheinlich.

Lebensräume und potenzielle Laichgewässer von Rotbauchunke (*Bombina bombina*), Kammolch (*Triturus cristatus*), Springfrosch (*Rana dalmatina*), Wechselkröte (*Bufo viridis*) und des Moorfrosch (*Rana arvalis*) sind sonnenexponierte Stillgewässer mit einer offenen Wasserfläche und einem reich strukturierten Gewässerboden.

Im Norden des Planungsraumes ist ein Gewässer II. Ordnung vorhanden.

**Eine Betroffenheit von Amphibien ist näher zu untersuchen.**



### **Sonstige Artengruppen**

Berücksichtigt man, dass die Eingriffsfläche keine natürlichen aquatischen und semiaquatischen Lebensräume beansprucht, so sind Wirkungen auf **Fische** (*Percidae*), **Meeressäuger**, **Libellen** (*Odonata*) und **Weichtiere** (*Mollusca*) auszuschließen.

Lebensräume von **Käfern** (*Coleoptera*), wie Breitrand (*Dytiscus latissimus*), Heldbock (*Cerambyx cerdo*) und Schmalbindiger Breitflügel-Tauchkäfer (*Graphoderus bilineatus*) befinden sich nicht im Untersuchungsraum. Alte Höhlenbäume befinden sich nicht im Planungsraum, was ein Vorkommen des Eremit (*Osmoderma eremita*) ausschließen lässt. Durch das Nicht-Vorhandensein von Vorzugslebensräumen aller weiteren o.g. Käferarten, kann eine Beeinträchtigung dieser Arten durch das geplante Vorhaben ausgeschlossen werden.

**Schmetterlinge** (Lepidoptera), wie der Große Feuerfalter (*Lycaena dispar*), der Dunkle Wiesenknopf-Ameisenbläuling (*Maculinea nausithous*), der Helle Wiesenknopf Ameisenbläuling (*Maculinea teleius*) und der Nachtkerzenschwärmer (*Proserpinus proserpina*) leben in Mooren, Feuchtwiesen und an naturnahen Bachläufen.

Das Vorkommen des Hellen und Dunklen Wiesenknopfameisenbläulings kann aufgrund der benötigten Raupenfutterpflanze (Wiesenknopf, *Sanguisorba officinale*) ausgeschlossen werden. Des Weiteren ist ein Vorkommen des auf ampferreiche Feuchtwiesen angewiesenen Großen Feuerfalters auszuschließen. Als potenzielle Art ist auf der zu betrachtenden Fläche auch der Nachtkerzenschwärmer auszuschließen, da weder das Weidenröschen noch die Gewöhnliche Nachtkerze als Raupenfutterpflanze im Plangebiet vorhanden sind. Eine Beeinträchtigung durch das geplante Vorhaben kann somit ausgeschlossen werden.

### **Avifauna**

Der Schutz der Avifauna ergibt sich aus den Vorgaben der EU-Vogelschutzrichtlinie 2009/147/EG. Nach § 7 Abs. 2 Nr. 13 BNatSchG erhalten alle wildlebenden europäischen Vogelarten den Schutzstatus der besonders geschützten Arten.

Der Planungsraum selbst ist zu großen Teilen versiegelt und weist eine starke anthropogene Prägung auf. Gehölze befinden sich nicht innerhalb der Eingriffsflächen. Aufgrund der Habitatausstattung und der vorhandenen Nutzung kann unter Berücksichtigung der relevanten Wirkfaktoren davon ausgegangen werden, dass sich das Brutgeschehen bereits auf Flächen außerhalb des Einwirkbereiches der Biogasanlage beschränken.

### **Zusammenfassung**

**Zusammenfassend besteht ein erhöhter Untersuchungsbedarf für Amphibien und Reptilien.**

## 2. Wirkungen des Vorhabens

### 2.1 Bau-, anlage- und betriebsbedingte Wirkfaktoren/Wirkprozesse

Nachfolgend werden die bei der artenschutzrechtlichen Prüfung von Bebauungsplänen möglicherweise auftretenden Wirkfaktoren untersucht:

Wirkfaktoren	Prüfung eines erweiterten Wirkungsbereiches	
	Ja	Nein
<b>Baubedingte Wirkungen</b>		
Inanspruchnahme von Habitat- bzw. Vegetations-/ Biotopstrukturen (temporär und dauerhaft) bspw. (Teil-)Versiegelung von Lebensräumen, Abbruch von Gebäude(teilen)- oder anderen Baustrukturen	x	
Veränderungen von Habitat- bzw. Vegetations-/ Biotopstrukturen (temporär und dauerhaft) bspw. Durch Bodenabtrag, -umlagerung, -durchmischung, -verdichtung	x	
Akustische Reize (Schall)	x	
Optische Reizauslöser/ Bewegung	x	
Licht	x	
Erschütterungen	x	
Stoffeinträge bspw. durch Salze, Staub, Schwebstoffe und ggf. Schwermetalle	x	
Veränderung der hydrologischen bzw. hydrodynamischen Verhältnisse		x
Barrierewirkung / Zerschneidung	x	
Fallenwirkung		x
Individuenverluste durch bauliche Aktivitäten		x
<b>Anlagebedingte Wirkungen</b>		
Inanspruchnahme von Habitat- bzw. Vegetations-/ Biotopstrukturen (Überbauung oder Versiegelung von Lebensräumen)	x	

Wirkfaktoren	Prüfung eines erweiterten Wirkungsbereiches	
	Ja	Nein
Veränderung von Habitat- bzw. Vegetations-/ Biotopstrukturen (temporär und dauerhaft) bspw. Durch Bodenabtrag, -umlagerung, -durchmischung, -verdichtung	x	
Optische Reizauslöser/ Kulissenwirkung	x	
Veränderung der hydrologischen bzw. hydrodynamischen Verhältnisse		x
Veränderung der Temperaturverhältnisse	x	
Barrierewirkung/ Zerschneidung	x	
Fallenwirkung / Vogelschlag am Glas		x
<b>Betriebsbedingte Wirkungen</b>		
Akustische Reize (Schall)	x	
Optische Reizauslöser/ Bewegung	x	
Licht	x	
Erschütterungen		x
Stoffeinträge bspw. Schwermetalle, Salze, Staub und Schwebstoffe	x	
Barrierewirkung/ Zerschneidung	x	
Individuenverluste bspw. Durch Kollision, Vogelschlag		x
Veränderungen der hydrologischen bzw. hydrodynamischen Verhältnisse		x
Veränderungen der Temperaturverhältnisse	x	

**Bemerkungen**

Baubedingte Wirkfaktoren/ Wirkprozesse

Baubedingte Wirkungen sind grundsätzlich möglich, beschränken sich jedoch auf die Errichtungsphase und sind damit temporär. Im Rahmen der örtlichen Besichtigung des Vorhabenstandortes wurde festgestellt, dass der naturschutzfachliche Wert der Vorhabenfläche gering ist.

Es ist während der Bauphase insbesondere mit vermehrtem Maschinenlärm aufgrund der Bautätigkeit sowie mit einer erhöhten Anwesenheit von Montagepersonal zu rechnen.

**Anlage- und betriebsbedingte Wirkfaktoren/Wirkprozesse**

Mit dem Vorhaben sind für das festgesetzte Sondergebiet weitere Versiegelungen in einem Umfang von bis zu 5.165 m<sup>2</sup> möglich. Eine Beseitigung oder Beeinträchtigung von Wertbiotopen oder gesetzlich geschützten Biotopen findet dabei jedoch nicht statt.

Es erfolgte der gutachterliche Nachweis, dass schädliche Umwelteinwirkungen - hervorgerufen durch die Emissionen und Immissionen von Ammoniak bzw. durch ammoniakinduzierte Stickstoffdepositionen - im Umfeld der geänderten Biogasanlage am Standort Thöringswerder nicht zu erwarten sind

### 3. Bestand sowie Darstellung der Betroffenheit der Arten

#### 3.1 Arten nach Anhang IV der FFH-Richtlinie

##### 3.1.1 Pflanzenarten

Gemäß der unter 1.4 durchgeführten Relevanzprüfung kann der Einfluss des Vorhabens auf Pflanzenarten des Anhangs IV der FFH-Richtlinie vernachlässigt werden, da diese Arten in hochwertigen strukturreichen Lebensräumen außerhalb des Einflussbereichs des Vorhabens vorkommen.

Die vorliegende Planung umfasst das Betriebsgelände einer bestehenden Biogasanlage. Aufgrund der intensiven Nutzung und der vorhandenen Versiegelung ist das Vorkommen von Pflanzenarten der FFH-Richtlinie sehr unwahrscheinlich.

##### 3.1.2 Tierarten

**§ 44 Abs. 1 Nr. 1 BNatSchG:** Es ist verboten, wild lebenden Tieren der besonders geschützten Arten nachzustellen, sie zu fangen, zu verletzen bzw. zu töten oder ihre Entwicklungsformen aus der Natur zu entnehmen, zu beschädigen oder zu zerstören (**Tötungsverbot**).

Für das Vorhaben ist von einer baubedingten Verbotsverletzung auszugehen, wenn die mit dem Bau der in Verbindung stehenden Handlungen voraussehbar zur Tötung von Exemplaren einer Art führen.

Weiterhin können Verbotsverletzungen nicht ausgeschlossen werden, wenn durch den vorhabenbedingten Lebensraumverlust dort lebende Individuen oder Entwicklungsformen einer Art getötet werden.

Als Entwicklungsformen sind alle Lebensstadien einer Art anzusehen, die zur Arterhaltung beitragen können, so z. B. lebensfähige Eier.

**§ 44 Abs. 1 Nr. 2 BNatSchG:** Es ist verboten, wild lebende Tiere der streng geschützten Arten und der europäischen Vogelarten während der Fortpflanzungs-, Aufzucht-, Mauser-, Überwinterungs- und Wanderungszeiten erheblich zu stören; eine erhebliche Störung liegt vor, wenn sich durch die Störung der Erhaltungszustand der lokalen Population einer Art verschlechtert (Störungsverbot).

Veränderungen von Aktivitätsmustern, ein höherer Energieverbrauch oder der Abzug von Tierarten in ungünstige Gebiete können zu relevanten Störungen führen und damit den Erfolg der Fortpflanzung, Aufzucht, Mauser, Überwinterung oder Wanderung gefährden.

Dabei ist auch die zeitliche Komponente zu berücksichtigen. So sind Störungen nur während der Bauphase relevant. Maßgebend ist dabei, ob sich der Erhaltungszustand der lokalen Population einer Art verschlechtert (Erheblichkeitsschwelle).

Unter einer lokalen Population werden alle Individuen einer Art verstanden, die eine Fortpflanzungs- und Überlebensgemeinschaft bilden und einen zusammenhängenden, abgrenzbaren Raum gemeinsam bewohnen.

Der Erhaltungszustand wird dann verschlechtert, wenn sich der Bestand einer lokalen Population vorhabenbedingt dauerhaft verringern würde.

Sollte ein kurzzeitiges Ausweichen aus dem Störungsfeld möglich sein, sind in der Regel keine dauerhaften Auswirkungen auf die Lokalpopulation zu erwarten. Der Verbotstatbestand wird entsprechend nicht erfüllt.

**§ 44 Abs. 1 Nr. 3 BNatSchG:** Es ist verboten, Fortpflanzungs- und Ruhestätten der wildlebenden Tiere der besonders geschützten Arten oder ihre Entwicklungsformen aus der Natur zu entnehmen, zu beschädigen oder zu zerstören (**Zerstörungsverbot von Fortpflanzungs- und Ruhestätten**).

Zu prüfen sind somit alle Lebens- und Teillebensräume, die von geschützten Arten aktuell zur Fortpflanzung oder zum Ausruhen genutzt werden.

Unter die Begriffsdefinition Fortpflanzungs- und Ruhestätte fallen beispielsweise auch alle Bereiche, die potenziell diese Funktionen erfüllen können. Damit beinhaltet das Zerstörungsverbot auch Fortpflanzungs- und Ruhestätten, die mit hoher Wahrscheinlichkeit wiederbesetzt werden.

Als Beschädigung und Zerstörung ist jede Einwirkung zu verstehen, die die Funktion einer Fortpflanzungs- oder Ruhestätte erheblich beeinträchtigen kann.

### Prüfung der Betroffenheit von Amphibien

#### *Auswirkungen während der Bauphase*

Der Bereich des geplanten sonstigen Sondergebietes umfasst keine Vorzugslebensräume oder Überwinterungshabitats der Amphibien.

Baubedingte Beeinträchtigungen von Laichgewässern, essenzieller Landhabitats und Winterquartiere können somit ausgeschlossen werden.

Im Norden des Planungsraumes befindet sich ein Binnengraben als Gewässer II. Ordnung. Diese stellen einen potenziellen Lebensraum von Amphibien dar.

Im Geltungsbereich sind demnach unregelmäßige, sporadische Wanderbewegungen von Amphibien nicht auszuschließen. Ein potenzielles Einwandern in das Baufeld ist somit möglich. Zielgerichtete Wanderkorridore lassen sich nicht abgrenzen. Wanderbewegungen zwischen Sommer- und Winterlebensraum erfolgen im Frühjahr und Herbst.

#### *Vermeidungs- und Minimierungsmaßnahme:*

Wenn die **Bauzeit außerhalb der Hauptwanderungszeiten der Amphibien** von Oktober bis Februar stattfindet, sind keine erheblichen Beeinträchtigungen zu erwarten.

Sollte sich die Bauzeit verschieben, ist durch die fachgerechte Installation eines Folienschutzzaunes ein Einwandern von Individuen in das Baufeld wirkungsvoll zu verhindern. Die Leiteinrichtung ist für die Dauer der Baumaßnahmen zu erhalten.

Die regelmäßige Kontrolle der Funktionsfähigkeit der Amphibienleiteinrichtungen hat durch einen Fachgutachter oder eine fachlich geeignete Person zu erfolgen. Darüber hinaus haben z.B. tägliche Kontrollen der Baugruben zu erfolgen.

#### *Auswirkungen in der Betriebsphase*

Während der Betriebsphase sind keine negativen Auswirkungen auf Amphibien absehbar. Eine Wanderung zwischen den verschiedenen Lebensräumen ist weiterhin uneingeschränkt möglich.

<b>Artengruppe: Amphibien</b>
<b>Untersucht wurde:</b> u.a. Teichfrosch, Erdkröte, Laubfrosch
<b>Schutzstatus</b>
<input checked="" type="checkbox"/> Anhang IV FFH-Richtlinie
<b>Bestandsdarstellung</b>
<p><b>Kurzbeschreibung Autökologie und Verbreitung:</b></p> <p>-sonnenexponiertes Gewässer, gut entwickelte Submervegetation, ausreichend offene Wasserfläche, reich strukturierter Gewässerboden (Äste/Steine) und fehlender Fischbesatz wirken sich positiv auf eine Besiedlung aus</p> <p>- Als Laichgewässer werden überwiegend naturnahe Kleingewässer, Kleinseen, Teiche und Abgrabungsgewässer bevorzugt.</p> <p>-terrestrischen Lebensräume befinden sich häufig in unmittelbarer Nähe des Laichgewässers</p> <p>Zu den Landhabitaten gehören Laub- und Mischwälder, Gärten, Felder, Sumpfwiesen und Flachmoore, Erdaufschlüsse, Steine und Totholz</p> <p><b>Vorkommen in Brandenburg:</b></p> <p>- verbreitet</p> <p><b>Allgemeine Gefährdungsursachen:</b></p> <p>- Zerstörung von Laichgewässern</p> <p>- Einfluss von Pestiziden und Herbiziden</p> <p>- Verkehrstopfer</p> <p>- intensive Bodenbearbeitung im Landlebensraum</p> <p>Der Rückgang der Laichgewässer führt zu einer zunehmenden Verinselung der Population. Die Verluste wandernder Tiere durch den Straßenverkehr schwächen die Populationen.</p>
<p><b>Vorkommen im Untersuchungsraum</b></p> <p><input type="checkbox"/> nachgewiesen im Untersuchungsraum <input checked="" type="checkbox"/> potenziell vorkommend</p> <p><b>Beschreibung der Vorkommen im Untersuchungsraum</b></p> <p>Im Untersuchungsraum sind potenziell Wanderungsbewegungen von Amphibien möglich.</p> <p><b>Habitatqualität:</b> schlecht</p>
<b>Prüfung des Eintretens der Verbotstatbestände nach § 44 Abs. 1 i.V.m. Abs. 5 BNatSchG</b>
<p><b>Artspezifische Vermeidungsmaßnahmen</b></p> <p>- keine Beseitigung von Vorzugslebensräumen</p> <p>- Bauzeit außerhalb der Hauptwanderungszeit oder alternativ bei einer Bauzeit innerhalb des Wanderungszeitraumes erfolgt die Anlage eines Folienschutzzaunes</p> <p><b>vorgezogene Ausgleichsmaßnahmen (CEF):</b></p> <p>- nicht erforderlich</p>
<p><b>Prognose und Bewertung des Tötungs- und Verletzungsverbot gem. § 44 Abs.1 Nr. 1 BNatSchG (ausgenommen sind Tötungen/Verletzungen in Verbindung mit Zerstörung von Fortpflanzungs- und Ruhestätten):</b></p> <p><b>Verletzung oder Tötung von Tieren, Beschädigung oder Zerstörung ihrer Entwicklungsformen</b></p> <p><input type="checkbox"/> Das Verletzungs- und Tötungsrisiko erhöht sich für die Individuen signifikant bzw. das Risiko der Beschädigung oder Zerstörung von Entwicklungsformen steigt signifikant an</p> <p><input checked="" type="checkbox"/> Das Verletzungs- und Tötungsrisiko erhöht sich für die Individuen <u>nicht</u> signifikant und das Risiko der Beschädigung oder Zerstörung von Entwicklungsformen steigt <u>nicht</u> signifikant an</p> <p><b>Begründung:</b></p> <p>Der Bereich des geplanten sonstigen Sondergebietes stellt aufgrund der Nutzung als Biogasanlage und dem damit verbundenen hohen Versiegelungsgrad keine Vorzugslebensräume dar. Um Tötungen und Verletzungen zu vermeiden, ist die Bauzeit außerhalb des Wanderungszeitraumes von Oktober bis Februar geplant. Sollte sich die Bauzeit verschieben, ist mit Folienschutzzäunen ein Einwandern wirkungsvoll zu verhindern.</p> <p><b>Verbotstatbestand:</b> <i>ist nicht erfüllt</i></p>
<p><b>Prognose und Bewertung des Störungsverbot gem. § 44 Abs.1 Nr. 2 BNatSchG</b></p> <p><b>Erhebliches Stören von Tieren während der Fortpflanzungs-, Aufzucht-, Mauser-, Überwinterungs- und Wanderungszeiten</b></p> <p><input type="checkbox"/> Die Störung führt zur Verschlechterung des Erhaltungszustandes der lokalen Population</p> <p><input checked="" type="checkbox"/> Die Störungen führen zu <u>keiner</u> Verschlechterung des Erhaltungszustandes der lokalen Population</p> <p><b>Begründung:</b></p>



Mit der Bauzeit außerhalb des Wanderungszeitraumes kann eine Störung der Tiere ausgeschlossen werden. Winterquartiere befinden sich nicht im Planungsraum. Mit der geplanten Bauzeit im Winterhalbjahr sind keine negativen Auswirkungen auf Amphibien zu erwarten.

**Verbotstatbestand:** *ist nicht erfüllt*

**Prognose und Bewertung der Schädigungstatbestände gem. § 44 Abs.1 Nr. 3 i. V. m. Abs. 5 BNatSchG sowie ggf. des Verletzungs- und Tötungsverbot gem. § 44 Abs.1 Nr. 1 i. V. m. Abs. 5 BNatSchG (Tötungen/Verletzungen in Verbindung mit Zerstörung von Fortpflanzungs- oder Ruhestätten):**

- Beschädigung oder Zerstörung von Fortpflanzungs- oder Ruhestätten
- Tötung von Tieren im Zusammenhang mit der Schädigung von Fortpflanzungs- oder Ruhestätten nicht auszuschließen
- Vorgezogene Ausgleichsmaßnahmen (CEF) erforderlich, um Eintreten des Verbotstatbestandes zu vermeiden
- Beschädigung oder Zerstörung von Fortpflanzungs- oder Ruhestätten (ggf. Im Zusammenhang mit Tötung), ökologische Funktion wird im räumlichen Zusammenhang nicht gewahrt

**Begründung:**

Vorhabenbedingt werden **keine Fortpflanzungs- und Ruhestätten** von Amphibien beansprucht oder beeinträchtigt. Tötungen und Verletzungen in Verbindung mit der Zerstörung von Fortpflanzungs- und Ruhestätten können ausgeschlossen werden.

**Verbotstatbestand:** *ist nicht erfüllt*

**Zusammenfassende Feststellung der artenschutzrechtlichen Verbotstatbestände**

Die Verbotstatbestände nach § 44 Abs. 1 i.V.m. Abs. 5 BNatSchG

- treffen zu (Darlegung der Gründe für eine Ausnahme erforderlich)
- treffen nicht zu (artenschutzrechtliche Prüfung endet hiermit)

**Darlegung der naturschutzfachlichen Gründe für eine Ausnahme nach § 45 Abs. 7 BNatSchG**

- nicht erforderlich -

### Prüfung der Betroffenheit von Reptilien

#### *Auswirkungen während der Bauphase*

Vorzugslebensräume von Reptilien, d.h. vegetationsarme, relativ trockene Bereiche sowie exponierte Strukturen zur Thermoregulation und leicht grabbare, geeignete Substrate, befinden sich nicht im Eingriffsbereich. Ein sporadisches Einwandern während des Aktivitätszeitraumes in das Baufeld aus den umliegenden Habitaten wäre potenziell möglich. Der Planungsraum bietet aufgrund des hohen Versiegelungsgrades und der Strukturarmut keine geeigneten Winterquartiere.

Grundsätzlich lässt das festgesetzte Baufeld eine Gefährdung der Reptilien in ihren Fortpflanzungs- und Überwinterungsplätzen ausschließen.

Sofern man die als wesentlich anzusehenden Eingriffe der Baufeldfreimachung auf einen Zeitraum zwischen Mitte Oktober und März verlagert, ist für diese Habitatstrukturen zumindest das Töten von aktiven Einzelindividuen auszuschließen (Bauzeitenregelung).

Eine Verletzung des artenschutzrechtlichen Verbots des § 44 Abs. 1 Nr. 3 BNatSchG liegt bei den im Geltungsbereich geplanten Eingriffen nicht vor, wenn die ökologische Funktion einer betroffenen Lebensstätte im räumlichen Zusammenhang durchgängig erhalten bleibt (*Funktionserhaltung*).

Es ist davon auszugehen, dass sich die Reproduktionsstätten und die Überwinterungsplätze der Reptilien nicht in unmittelbarer Nähe zum festgesetzten Baufeld befindet. Insofern ist ein baulicher Eingriff während der Überwinterungsphase unkritisch (*Bauzeitenregelung*).

In dem verbleibenden Aktivitätszeitraum muss das Einwandern der Tiere in das Baufeld z. B. durch Leiteirichtungen effektiv verhindert werden (*Sicherung*).

Durch die o. g. Vermeidungsmaßnahmen bleibt ein Rückzugsraum für Reptilien während der gesamten Bauarbeiten erhalten.

#### *Vermeidungsmaßnahmen*

Wenn die Bauzeit außerhalb des Aktivitätszeitraumes der Reptilien zwischen Februar und Oktober stattfindet, sind erhebliche Beeinträchtigungen nicht zu erwarten. Sollte sich die Bauzeit verschieben, ist durch die fachgerechte Installation eines Folienschutzzaunes ein Einwandern von Individuen in das Baufeld wirkungsvoll zu verhindern. Die Leiteinrichtung ist für die Dauer der Baumaßnahmen zu erhalten.

**Mit den vorgesehenen Vermeidungs- und Minimierungsmaßnahmen kann sichergestellt werden, dass für die Reptilien keine artenschutzrechtlichen Verbotstatbestände berührt werden.**

### *Auswirkungen in der Betriebsphase*

Während der Betriebsphase sind keine negativen Auswirkungen auf Reptilien absehbar. Eine Wanderung zwischen den verschiedenen Lebensräumen ist weiterhin uneingeschränkt möglich.

<b>Artengruppe: Reptilien</b>
<b>Untersucht wurde:</b> Zauneidechse ( <i>Lacerta agilis</i> )
<b>Schutzstatus</b>
<input checked="" type="checkbox"/> Anhang IV FFH-Richtlinie
<b>Bestandsdarstellung</b>
<b>Kurzbeschreibung Autökologie und Verbreitung:</b> Ursprünglich ist die Artengruppe als ein Waldsteppenbewohner zu bezeichnen, der in Mitteleuropa durch die nacheiszeitliche Wiederverwaldung zurückgedrängt wurde. Heute werden naturnahe bzw. anthropogen gestaltete Habitate wie Dünengebiete, Heiden, Halbtrocken- und Trockenrasen, Waldränder, Feldraine, sonnenexponierte Böschungen, Ruderalfluren, Abgrabungsflächen und Brachen als Lebensraum bevorzugt.
<b>Vorkommen in Brandenburg:</b> - verbreitet, aber in geringer Dichte
<b>Allgemeine Gefährdungsursachen:</b> - Beseitigung von Ökotypen, Kleinstrukturen und Sonderstandorten etc. - Einfluss von Pestiziden und Herbiziden - Verkehrsofopfer - intensive Bodenbearbeitung
<b>Vorkommen im Untersuchungsraum</b> <input type="checkbox"/> nachgewiesen im Untersuchungsraum <input checked="" type="checkbox"/> potenziell vorkommend
<b>Beschreibung der Vorkommen im Untersuchungsraum</b> Ein Einwandern von Zauneidechsen in den Planungsraum ist potenziell möglich.
<b>Habitatqualität:</b> im Bereich des geplanten sonstigen Sondergebietes schlecht
<b>Prüfung des Eintretens der Verbotstatbestände nach § 44 Abs. 1 i.V.m. Abs. 5 BNatSchG</b>
<b>Artspezifische Vermeidungsmaßnahmen</b> - keine Beseitigung von Lebensräumen - Bauzeit außerhalb des Aktivitätszeitraumes - bei einer Bauzeit innerhalb des Aktivitätszeitraumes erfolgt die Anlage eines Folienschutzzaunes
<b>vorgezogene Ausgleichsmaßnahmen (CEF):</b> - nicht erforderlich
<b>Prognose und Bewertung des Tötungs- und Verletzungsverbot gem. § 44 Abs.1 Nr. 1 BNatSchG (ausgenommen sind Tötungen/Verletzungen in Verbindung mit Zerstörung von Fortpflanzungs- und Ruhestätten):</b>
<b>Verletzung oder Tötung von Tieren, Beschädigung oder Zerstörung ihrer Entwicklungsformen</b> <input type="checkbox"/> Das Verletzungs- und Tötungsrisiko erhöht sich für die Individuen signifikant bzw. das Risiko der Beschädigung oder Zerstörung von Entwicklungsformen steigt signifikant an <input checked="" type="checkbox"/> Das Verletzungs- und Tötungsrisiko erhöht sich für die Individuen <u>nicht</u> signifikant und das Risiko der Beschädigung oder Zerstörung von Entwicklungsformen steigt <u>nicht</u> signifikant an
<b>Begründung:</b> Der Bereich des geplanten sonstigen Sondergebietes stellt aufgrund des hohen Versiegelungsgrades und der anthropogenen Prägung kein Optimalhabitat für Reptilien dar. Ein sporadisches Einwandern in das Baufeld ist jedoch nicht vollkommen ausgeschlossen. Um Tötungen und Verletzungen zu vermeiden, ist die Bauzeit außerhalb des Aktivitätszeitraumes von Oktober bis Februar geplant. Sollte sich die Bauzeit verschieben, ist mit einem Folienschutzzaun um das Baufeld ein Einwandern wirkungsvoll zu verhindern.
<b>Verbotstatbestand:</b> ist nicht erfüllt
<b>Prognose und Bewertung des Störungsverbot gem. § 44 Abs.1 Nr. 2 BNatSchG</b>
<b>Erhebliches Stören von Tieren während der Fortpflanzungs-, Aufzucht-, Mauser-, Überwinterungs- und Wanderungszeiten</b> <input type="checkbox"/> Die Störung führt zur Verschlechterung des Erhaltungszustandes der lokalen Population <input checked="" type="checkbox"/> Die Störungen führen zu <u>keiner</u> Verschlechterung des Erhaltungszustandes der lokalen Population
<b>Begründung:</b> Mit der Bauzeit außerhalb des Aktivitätszeitraumes kann eine Störung der Tiere ausgeschlossen werden. Winterquartiere befinden sich nicht im Planungsraum. Mit der geplanten Bauzeit im Winterhalbjahr sind keine negativen Auswirkungen auf Reptilien zu erwarten.
<b>Verbotstatbestand:</b> ist nicht erfüllt

**Prognose und Bewertung der Schädigungstatbestände gem. § 44 Abs.1 Nr. 3 i. V. m. Abs. 5 BNatSchG sowie ggf. des Verletzungs- und Tötungsverbotes gem. § 44 Abs.1 Nr. 1 i. V. m. Abs. 5 BNatSchG (Tötungen/Verletzungen in Verbindung mit Zerstörung von Fortpflanzungs- oder Ruhestätten):**

- Beschädigung oder Zerstörung von Fortpflanzungs- oder Ruhestätten
- Tötung von Tieren im Zusammenhang mit der Schädigung von Fortpflanzungs- oder Ruhestätten nicht auszuschließen
- Vorgezogene Ausgleichsmaßnahmen (CEF) erforderlich, um Eintreten des Verbotstatbestandes zu vermeiden
- Beschädigung oder Zerstörung von Fortpflanzungs- oder Ruhestätten (ggf. Im Zusammenhang mit Tötung), ökologische Funktion wird im räumlichen Zusammenhang nicht gewahrt

**Begründung:**

Vorhabenbedingt werden **keine Fortpflanzungs- und Ruhestätten** von Reptilien beansprucht oder beeinträchtigt. Tötungen und Verletzungen in Verbindung mit der Zerstörung von Fortpflanzungs- und Ruhestätten können ausgeschlossen werden.

**Verbotstatbestand:** *ist nicht erfüllt*

**Zusammenfassende Feststellung der artenschutzrechtlichen Verbotstatbestände**

Die Verbotstatbestände nach § 44 Abs. 1 i.V.m. Abs. 5 BNatSchG

- treffen zu (Darlegung der Gründe für eine Ausnahme erforderlich)
- treffen nicht zu (artenschutzrechtliche Prüfung endet hiermit)

**Darlegung der naturschutzfachlichen Gründe für eine Ausnahme nach § 45 Abs. 7 BNatSchG**

- nicht erforderlich -

### **3.2 Bestand und Betroffenheit der Europäischen Vogelarten nach Art. 1 der Vogelschutz-Richtlinie Brutvögel**

Die „europäischen Vogelarten“ sind definiert als „in Europa natürlich vorkommende Vogelarten“ im Sinne der Richtlinie 79/409/EWG (Vogelschutz-Richtlinie). Nach Artikel 1 der Vogelschutz-Richtlinie handelt es sich hierbei um alle wildlebenden Vogelarten, die in Europa heimisch sind.

Alle europäischen Vogelarten erlangen pauschal den Schutzstatus einer „besonders geschützten Art“ (vgl. § 7 Abs. 2 Nr. 13 b, bb BNatSchG). Darüber hinaus werden einige dieser Arten zugleich als „streng geschützte Arten“ ausgewiesen (vgl. § 7 Abs. 2 Nr. 14 c i. V. m. § 54 Abs. 2 BNatSchG).

Für alle europäischen Vogelarten sind nach den Vorgaben des Artikels 5 der Vogelschutz-Richtlinie das absichtliche Töten und Fangen, die Zerstörung oder Beschädigung von Nestern und Eiern sowie jegliche Störung während der Brut- und Aufzuchtzeit grundsätzlich verboten.

Ebenso sind die Verbote nach § 44 Abs. 1 Nr. 1 - 3 BNatSchG wirksam. Entsprechend gilt auch das Verbot, die europäischen Vogelarten an ihren Nist-, Brut-, Wohn- oder Zufluchtsstätten durch Aufsuchen, Fotografieren, Filmen oder ähnliche Handlungen zu stören.

Berücksichtigt man die Ausstattung des Planungsraumes so bleibt generell festzuhalten, dass dieser hohen anthropogenen Belastungen ausgesetzt ist.

#### **§ 44 Abs. 1 Nr. 1 BNatSchG (Tötungsverbot)**

Für das Vorhaben ist von einer Verbotsverletzung auszugehen, wenn die Erweiterung der Biogasanlage voraussehbar zur Tötung von Exemplaren einer Art führt.

Weiterhin können Verbotsverletzungen nicht ausgeschlossen werden, wenn durch den vorhabenbedingten Lebensraumverlust dort lebende Individuen oder Entwicklungsformen einer Art getötet werden.

Als Entwicklungsformen sind alle Lebensstadien einer Art anzusehen, die zur Arterhaltung beitragen können, so z. B. lebensfähige Eier.

#### **§ 44 Abs. 1 Nr. 2 BNatSchG (Zerstörungsverbot von Fortpflanzungs- und Ruhestätten)**

Als Beschädigung und Zerstörung ist jede Einwirkung zu verstehen, die die Funktion einer Fortpflanzungs- oder Ruhestätte erheblich beeinträchtigen kann.

Entscheidend ist der konkrete Standortbezug, das heißt die unmittelbare Flächeninanspruchnahme von möglichen Brutrevieren mit variablen oder festen Niststätten von europäischen Vogelarten.

#### **Beurteilung drohender Verstöße gegen § 44 Abs. 1 Nr. 1 und 3 BNatSchG**

Vorhabenbedingt erfolgen keine Eingriffe an Gehölzstrukturen oder anderen hochwertigen Biotopen. Aufgrund der seit Jahren bestehenden Biogasanlagennutzung und dem hohen anthropogenen Einfluss, ist davon auszugehen, dass sich das Brutgeschehen auf Bereiche außerhalb des Untersuchungsraumes konzentriert.

Auswirkungen auf Brutvögel durch die geplante Erweiterung der Biogasanlage sind somit nicht zu erwarten.

#### 4. Maßnahmen zur Vermeidung und zur Sicherung der kontinuierlichen ökologischen Funktionalität

##### 4.1 Maßnahmen zur Vermeidung und Minimierung

###### Fauna

###### Reptilien

- *Berücksichtigung der Reptilien sowie der potenziellen Habitatbereiche bei Baumaßnahmen. Konfliktlösungen durch Zäunung bzw. Bauzeitenregelung. Alternativ wäre ein Baustart nicht vor Mitte Oktober (witterungsbedingt) möglich, da sich die Tiere dann in ihren Winterquartieren befinden.*

###### Amphibien

- *Grundsätzlich ist eine Bauzeit außerhalb der Hauptwanderungszeiten der Amphibien von Oktober bis Februar vorgesehen. Da die Aktivitätszeit einzelner Amphibienarten bereits im Februar beginnt und/oder im November/Oktober endet, wird mit einer fachgerechten Installation eines Folienschutzzaunes (aus nicht passierbaren Materialien und entsprechend angepasster Montageform) ein Einwandern von Individuen wirkungsvoll verhindert. Die Leiteinrichtung ist für die Dauer der Baumaßnahmen zu erhalten. Die regelmäßige Kontrolle der Funktionsfähigkeit der Amphibienleiteinrichtungen hat durch einen Fachgutachter oder eine fachlich geeignete Person zu erfolgen. Darüber hinaus haben z.B. tägliche Kontrollen der Baugruben zu erfolgen.*

**Gemäß § 9 Abs. 1 BauGB können Festsetzungen im Bebauungsplan aus städtebaulichen Gründen erfolgen. In diesem Sinne fehlen für die o.g. Vermeidungs- und Minimierungsmaßnahmen das städtebauliche Erfordernis und der bodenrechtliche Bezug. Aus diesem Grund erfolgt die für den Vorhabenträger verpflichtende Sicherung der Maßnahmen innerhalb des Durchführungsvertrages.**

##### 4.2 Maßnahmen zur Sicherung der kontinuierlichen ökol. Funktionen

Maßnahmen zur Sicherung der kontinuierlichen ökologischen Funktionalität (CEF-Maßnahmen) sind unter Berücksichtigung der Standortgegebenheiten nicht erforderlich.



## 5. Gutachterliches Fazit

Artenschutzrechtliche Verbote sind zu berücksichtigen, sofern die Zulassung eines Vorhabens durch einen drohenden Verstoß gegen die Verbote des § 44 Abs. 1 Nr. 1 - 4 BNatSchG gefährdet ist. Gegenstand dieser artenschutzrechtlichen Bewertung ist es zu prüfen, ob sich die absehbaren Wirkungen mit entsprechenden Empfindlichkeiten der untersuchten Arten überlagern. Im vorliegenden Fall wurde entsprechend einer mehrstufigen Prüfmatrix untersucht, ob ein drohender Verstoß gegen Artenschutzverbote des § 44 Abs. 1 BNatSchG zwingend zur Unzulässigkeit der Erweiterung der Biogasanlage im Süden der Ortslage Thüringswerder führt.

Für die nach Anhang IV der FFH-Richtlinie geschützten Artengruppen der *Avifauna*, *Weichtiere*, *Libellen*, *Käfer*, *Falter*, *Meeressäuger*, *Fische* und *Gefäßpflanzen* konnte eine Betroffenheit bereits im Rahmen der Relevanzprüfung ausgeschlossen werden.

Ein erhöhter Untersuchungsbedarf ergab sich indessen für und *Reptilien und Amphibien*. Es konnte gutachterlich festgestellt werden, dass unter Einhaltung der Maßnahme kein Eintreffen von Verbotstatbeständen absehbar ist.

Der Planungsraum ist stark anthropogen überprägt. Für die Artenzusammensetzung und die Artendichte werden sich mit der Umsetzung des Vorhabens keine relevanten Änderungen ergeben. Die ökologische Funktion des Planungsraumes bleibt aufgrund der geringen Wirkfaktoren des Vorhabens in ihrem räumlichen Zusammenhang erhalten.

**Die geplante Erweiterung der Biogasanlage im Süden der Ortslage Thüringswerder sind mit den artenschutzrechtlichen Vorgaben des Bundesnaturschutzgesetzes vereinbar. Alle möglichen Konflikte in Bezug auf die untersuchten Arten können unter Einhaltung der vorgesehenen Maßnahmen ausgeschlossen werden.**

## Literaturverzeichnis

ARBEITSGEMEINSCHAFT BERLIN-BRANDENBURGISCHER ORNITHOLOGEN - ABBO (2001): Die Vogelwelt von Brandenburg und Berlin. Natur & Text, Rangsdorf.

BUNDESAMT FÜR NATURSCHUTZ – BFN (2007): Rangekarten der Arten des Anhangs IV der FFH-Richtlinie in Deutschland. Nationaler Bericht 2007 – Bewertung der FFH-Arten. Internetquelle: [www.bfn.de/0316\\_bewertung\\_arten.html](http://www.bfn.de/0316_bewertung_arten.html).

EICHSTÄDT, W., W. SCHELLER, D. SELLIN, W. STARKE & K.-D. STEGEMANN (2006): Atlas der Brutvögel in Brandenburg. ORNITHOLOGISCHE ARBEITSGEMEINSCHAFT Brandenburg e.V. (2006), Friedland.

EU-KOMMISSION (2006): Guidance-Document on the strict protection of animal species of community interest provided by the Habitats Directive 92/43/EEC, Draft Version 5. April 2006.

EUROPEAN COMMISSION (2006): Guidance document on the strict protection of animal species of community interest provided by the 'Habitats' Directive 92/43/EEC. Draft-Version 5 (April 2006). – 68 S., Brüssel.

FROELICH & SPORBECK (2010): Leitfaden Artenschutz in Brandenburg. Hauptmodul Planfeststellung / Genehmigung. Gutachten im Auftrag des Landesamtes für Umwelt, Naturschutz und Geologie M-V, Stand: 20.9.2010.

GARNIEL, A., DAUNICHT, W. D., MIERWALD, U. & U. OJOWSKI (2007): Vögel und Verkehrslärm. Quantifizierung und Bewältigung entscheidungserheblicher Auswirkungen von Verkehrslärm auf die Avifauna. Schlussbericht November 2007 / Kurzfassung. – FuE-Vorhaben 02.237/2003/LR des Bundesministeriums für Verkehr, Bau- und Stadtentwicklung. 273 S.. – Bonn, Kiel.

GARNIEL, A., & MIERWALD, U. (2010): Arbeitshilfe Vögel und Straßenverkehr. Schlussbericht zum Forschungsprojekt FE 02.286/2007/LRB der Bundesanstalt für Straßenwesen „Entwicklung eines Handlungsleitfadens für Vermeidung und Kompensation verkehrsbedingter Wirkungen auf die Avifauna“, Kiel. Herausgeber: Bundesministerium für Verkehr, Bau und Stadtentwicklung.

LANA (2009): Vollzugshinweise zum Artenschutzrecht. Beschlossen auf der 93. LANA-Sitzung am 29.05.2006. mit Beschluss der Umweltministerkonferenz vom 6.06.2007 für das Umlaufverfahren Nr. 23/2007, laufende Fortschreibung im Jahr 2009.

LUNG (2012): Hinweise zum gesetzlichen Artenschutz gemäß § 44 BNatSchG auf der Ebene der Bauleitplanung. Fassung mit Stand vom 2. Juli 2012.

OBERSTE BAUBEHÖRDE IM BAYERISCHEN STAATSMINISTERIUM DES INNERN – STMI (2007): Hinweise zur Aufstellung der naturschutzfachlichen Angaben zur speziellen artenschutzrechtlichen Prüfung (saP). Fassung mit Stand 12/2007.